



Cofinanțat de  
Uniunea Europeană



# **Analiză privind activitatea economică înregistrată la nivelul Regiunii Vest trimestrul II 2024**

**Intocmit,**

**Bica Elena Cerasela**

**Analist**

**Avizat,**

**Popescu Ciprian**

**Coordonator resurse si evenimente**



## Cuprins

|  |    |
|--|----|
| Dinamica firmelor din regiunea Vest .....                  | 3  |
| Analiza turismului în regiunea Vest .....                  | 7  |
| Analiza balanței comerciale la nivelul regiunii Vest ..... | 9  |
| Analiza ratei șomajului în regiunea Vest .....             | 13 |
| Analiza locurilor de muncă vacante în regiunea Vest .....  | 16 |
| Anexe .....  | 18 |

## Dinamica firmelor din regiunea Vest

### A) ÎNMATRICULĂRI

La nivelul regiunii Vest, în perioada 01.04.2024 - 30.06.2024 au fost înregistrate **2.679** de înmatriculări de persoane juridice și fizice autorizate, comparativ cu trimestrul I 2024 unde au fost înmatriculate **3.332** de persoane juridice și fizice autorizate.

Dinamica privind înmatriculările în regiunea Vest: **- 19,60%**

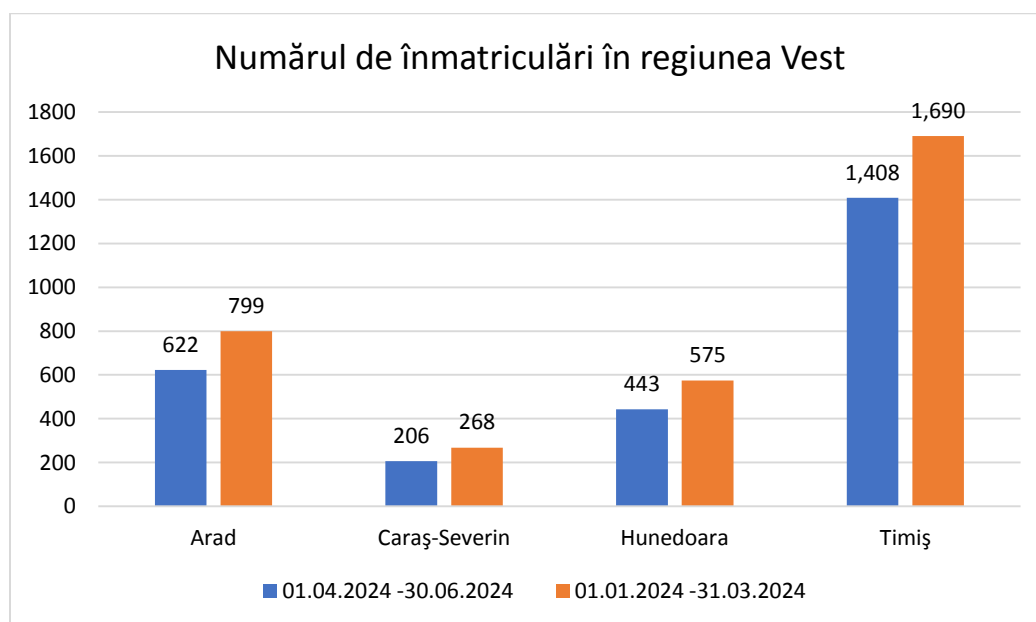

**Arad:** 622 de înmatriculări în perioada 01.04.2024 - 30.06.2024 și 799 de înmatriculări în perioada 01.01.2024 - 31.03.2024. Dinamica la nivelul județului Arad: -22,15%

**Caraș-Severin:** 206 de înmatriculări în perioada 01.04.2024 - 30.06.2024 și 268 de înmatriculări în perioada 01.01.2024 - 31.03.2024. Dinamica la nivelul județului Caraș-Severin: -23,13%

**Hunedoara:** 443 de înmatriculări în perioada 01.04.2024 - 30.06.2024 și 575 de înmatriculări în perioada 01.01.2024 - 31.03.2024. Dinamica la nivelul județului Hunedoara: -22,96%

**Timiș:** 1.408 de înmatriculări în perioada 01.04.2024 - 30.06.2024 și 1.690 de înmatriculări în perioada 01.01.2024 - 31.03.2024. Dinamica la nivelul județului Timiș: -16,69%



Se poate observa că în județul Caraș-Severin a avut loc cea mai mare scădere de firme înmatriculate (persoane juridice și fizice autorizate) de 23,13%, iar în județul Timiș a avut loc cea mai mică scădere de 16,69%. Dacă analizăm regiunea Vest, în județul Timiș sunt cele mai multe firme înmatriculate, iar în județul Caraș-Severin sunt cele mai puține firme înmatriculate la nivelul trimestrului II 2024.

La nivel național, în perioada 01.04.2024 - 30.06.2024 au fost înregistrate **30.537** de înmatriculări de persoane juridice și fizice autorizate, comparativ cu aceeași perioadă a anului trecut unde au fost înmatriculate **37.686** de persoane juridice și fizice autorizate.

Dinamica privind înmatriculările la nivel național: **-18,97%**. **Dinamica la nivel național este mai mica față de dinamica înregistrată la nivelul regiunii Vest.**

#### B) SUSPENDĂRI, DIZOLVĂRI ȘI RADIERI

La nivelul regiunii Vest, în perioada 01.04.2024 - 30.06.2024 au fost înregistrate **3.261** de suspendări, dizolvări și radieri (431 suspendări, 1.919 radieri și 911 dizolvări), comparativ cu trimestrul I 2024 unde au fost înregistrate **3.947** de suspendări, dizolvări și radieri ((610 suspendări, 2.300 radieri și 1.037 dizolvări).

Dinamica privind suspendările, divolvările și radierile din regiunea Vest: **-17,38%**

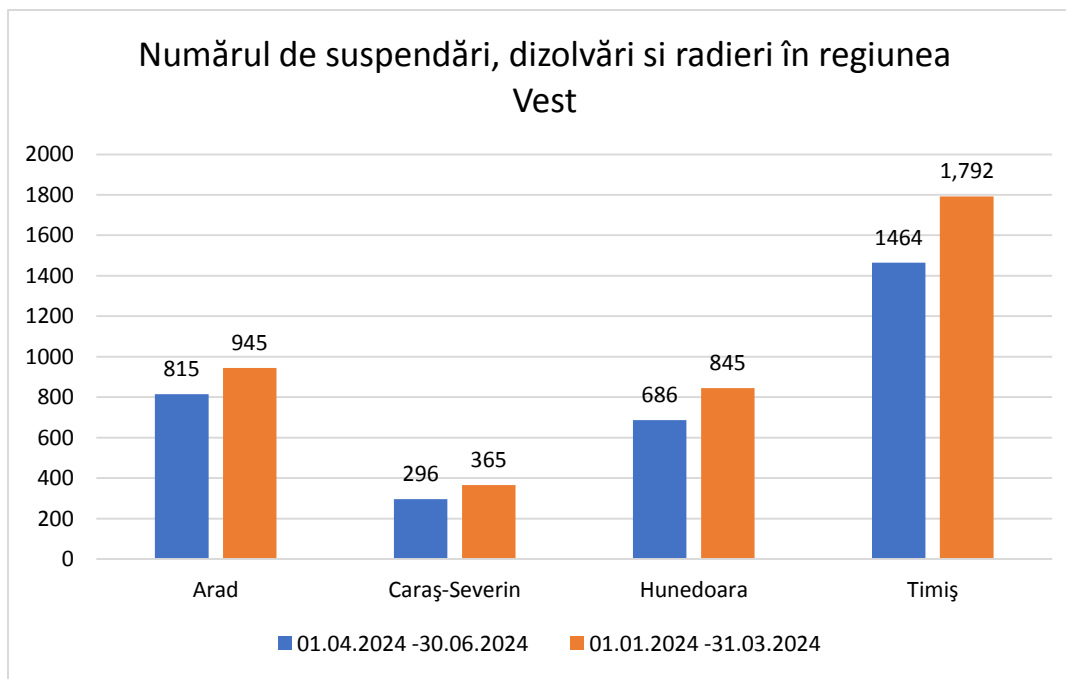



**Arad:** 815 (137+231+447) de suspendări, dizolvări și radieri în perioada 01.04.2024 - 30.06.2024 și 945 (203+210+532) de suspendări, dizolvări și radieri în perioada 01.01.2024 - 31.03.2024. Dinamica la nivelul județului Arad: -13,76%

**Caraș-Severin:** 296 (38+65+193) de suspendări, dizolvări și radieri în perioada 01.04.2024 - 30.06.2024 și 365 (52+79+234) de suspendări, dizolvări și radieri în perioada 01.01.2024 - 31.03.2024. Dinamica la nivelul județului Caraș-Severin: -18,90%

**Hunedoara:** 686 (80+154+452) de suspendări, dizolvări și radieri în perioada 01.04.2024 - 30.06.2024 și 845 (112+197+536) de suspendări, dizolvări și radieri în perioada 01.01.2024 - 31.03.2024. Dinamica la nivelul județului Hunedoara: -18,82%

**Timiș:** 1.464 (176+461+827) de suspendări, dizolvări și radieri în perioada 01.04.2024 - 30.06.2024 și 1.792 (243+551+998) de suspendări, dizolvări și radieri în perioada 01.01.2024 - 31.03.2024. Dinamica la nivelul județului Timiș: -18,30%

**Se poate observa că în județul Caraș-Severin a avut loc cea mai mare scădere de firme suspendate, dizolvate și radiate de 18,90%, iar în județul Arad a avut loc cea mai mică scădere de 13,76%.**

La nivel național, în perioada 01.04.2024 - 30.06.2024 au fost înregistrate **34.833** de suspendări, dizolvări și radieri, comparativ cu aceeași perioadă a anului trecut unde au fost **43.585** de suspendări, dizolvări și radieri.

Dinamica privind înmatriculările la nivel național: **-20,08%**. **Dinamica la nivel național este mai mare față de dinamica înregistrată la nivelul regiunii Vest.**

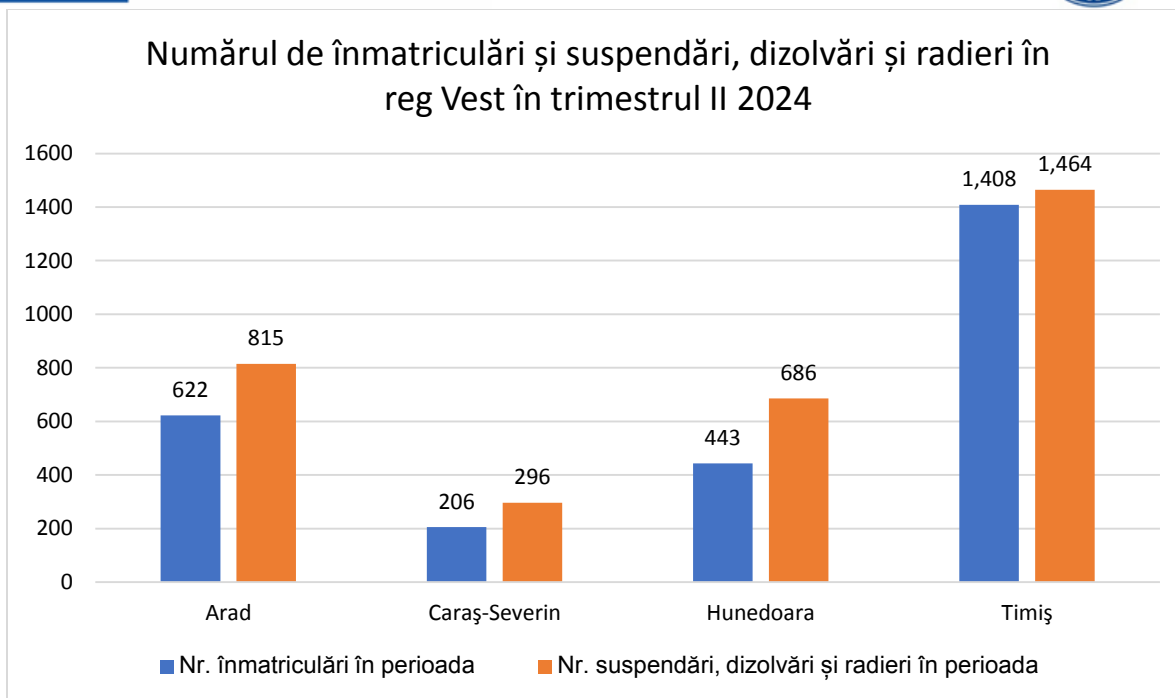

În perioada 01.04.2024 - 30.06.2024, putem observa că numărul de firme înmatriculate este mai mic în comparație cu numărul celor suspendate, dizolvate și radiate. Conform datelor furnizate de ONRC, la nivelul regiunii Vest în perioada 01.04.2024 - 30.06.2024 au fost înmatriculați **2.679** de profesioniști activi și **3.261** de firme au fost suspendate, dizolvate și radiate. La nivel național în aceeași perioadă au fost înmatriculați **30.537** de profesioniști activi și **34.833** de firme au fost suspendate, dizolvate și radiate.



## Analiza turismului în regiunea Vest

Numărul sosirilor înregistrate în structurile de primire turistică (inclusiv apartamente și camere de închiriat) din România a însumat, în primele șapte luni ale acestui an, 7,666 milioane de persoane, în creștere cu 3,8% față de aceeași perioadă din 2023, în timp ce înnopțările au crescut cu 3,4%, până la 15,975 milioane, conform informațiilor de la Institutul Național de Statistică (INS).

Potrivit statisticii oficiale, în intervalul 1 ianuarie - 31 iulie 2024, din numărul total de sosiri, cele ale turiștilor români au reprezentat 82,9%, în timp ce turiștii străini au avut o pondere de 17,1%. Durata medie a șederii, în primele șapte luni din anul curent, a fost de 2,1 zile atât în cazul turiștilor români, cât și a celor străini.

În perioada 01.04.2024 – 31.06.2024, turismul în România a înregistrat cifre semnificative. Sosirile turiștilor români în structurile de primire turistică cu funcțiuni de cazare au reprezentat 80,76%. Sosirile turiștilor străini au constituit 19,24% din total. Dacă ne raportăm la trimestrul I 2024, putem observa o creștere semnificativă a numărului sosirilor turiștilor cu 34,15%.

În trimestrul II 2024, numărul total de înnopțări a crescut cu 42,22%, ajungând la 6.644.190 în comparație cu trimestrul I 2024. Numărul total de înnopțări pentru turiștii români a crescut cu 14,23%, iar pentru turiștii străini a crescut cu 42,03%.

| Județe                    | Sosiri 01.04.2024 - 30.06.2024 |                  |                | Înnopțări 01.04.2024 - 30.06.2024 |                  |                  |
|---------------------------|--------------------------------|------------------|----------------|-----------------------------------|------------------|------------------|
|                           | Total                          | Români           | Străini        | Total                             | Români           | Străini          |
| ARAD                      | 57.148                         | 44.198           | 12.950         | 81.953                            | 62.682           | 19.271           |
| CARAȘ-SEVERIN             | 52.416                         | 50.274           | 2.142          | 142.426                           | 137.088          | 5.338            |
| HUNEDOARA                 | 39.405                         | 37.564           | 1.841          | 75.416                            | 73.058           | 2.358            |
| TIMIȘ                     | 86.692                         | 64.980           | 21.712         | 177.849                           | 134.104          | 43.745           |
| <b>TOTAL Regiune Vest</b> | <b>235.661</b>                 | <b>197.016</b>   | <b>38.645</b>  | <b>477.644</b>                    | <b>406.932</b>   | <b>70.712</b>    |
| <b>TOTAL România</b>      | <b>3.314.949</b>               | <b>2.677.051</b> | <b>637.898</b> | <b>6.644.190</b>                  | <b>5.340.212</b> | <b>1.303.978</b> |

| Județe                    | Sosiri 01.01.2023 - 31.03.2023 |                  |                | Înnopțări 01.01.2023 - 31.03.2023 |                  |                |
|---------------------------|--------------------------------|------------------|----------------|-----------------------------------|------------------|----------------|
|                           | Total                          | Români           | Străini        | Total                             | Români           | Străini        |
| ARAD                      | 46.148                         | 37.121           | 9.027          | 60.611                            | 47.534           | 13.077         |
| CARAȘ-SEVERIN             | 39.671                         | 38.565           | 1.106          | 81.984                            | 79.411           | 2.573          |
| HUNEDOARA                 | 27.029                         | 26.112           | 917            | 48.626                            | 47.376           | 1.250          |
| TIMIȘ                     | 64.278                         | 49.550           | 14.728         | 131.590                           | 95.649           | 35.941         |
| <b>TOTAL Regiune VEST</b> | <b>177.126</b>                 | <b>151.348</b>   | <b>25.778</b>  | <b>322.811</b>                    | <b>269.970</b>   | <b>52.841</b>  |
| <b>TOTAL România</b>      | <b>2.412.494</b>               | <b>2.031.361</b> | <b>381.133</b> | <b>4.561.597</b>                  | <b>3.690.576</b> | <b>871.021</b> |



În perioada aprilie – iunie 2024, ponderea sosirilor din regiunea Vest ale turiștilor în structurile de primire turistică din total este de 7,11%, iar ponderea înnoptărilor este de 7,19%, aceste procente arată că regiunea Vest nu este foarte dezvoltată pentru turismul românesc.

Cele mai multe sosiri și înnoptări ale turiștilor în regiunea Vest se înregistrează în județul Timiș (36,78% sosiri și 37,23% înnoptări) și în județul Caraș-Severin (22,24% sosiri și 29,82% înnoptări).

Putem observa că în perioada 01.04.2024 – 30.06.2024 atât la nivel național, cât și la nivelul regiunii Vest, sosirile și înnoptările turiștilor au crescut în comparație cu trimestrul I 2024.





## Analiza balanței comerciale la nivelul regiunii Vest

În prima jumătate a anului 2024, balanța comercială (diferența dintre exporturi și importuri) a avut o contribuție negativă de -3,5 puncte procentuale la PIB. Practic, nu doar stagnarea exporturilor de bunuri, ci și o scădere accentuată a exporturilor de servicii au înregistrat un declin de 11% față de aceeași perioadă din 2023. Astfel, deși cererea externă a scăzut, problemele fundamentale din economia României au jucat un rol și mai important în această situație.

România are toate șansele să atingă, în acest an, granița de 100 de miliarde de euro la capitolul exporturi. Cele mai multe vor merge către Germania, Italia, Polonia, Slovacia, Cehia și Ungaria, arată o analiză realizată de Moneycorp România. În primele cinci luni din acest an, exporturile firmelor românești au însumat 38,5 miliarde de euro.

În luna mai 2024, exporturile FOB au însumat 7.240,4 milioane euro, iar importurile CIF au însumat 10.215,2 milioane euro, rezultând un deficit de 2.974,8 milioane euro. Față de luna aprilie 2024, exporturile din luna mai 2024 au scăzut cu 12,57%, iar importurile au scăzut cu 6,82%.

În perioada 01.05.2024 – 31.05.2024, ponderi importante în structura exporturilor și importurilor sunt deținute de grupele de produse: mașini și echipamente de transport (29,18% la export și 17,77% la import) și mijloace și materiale de transport (29,1% la export și 11,63% la import).

Aceste cifre reflectă nu doar situația balanței comerciale, ci mai ales dificultatea cu care cele mai multe dintre companiile românești reușesc să pătrundă pe piețele internaționale, în special pe cele din afara UE, precum și complexitatea menținerii unor relații de afaceri stabile cu parteneri comerciali externi.

Exporturi (FOB)  
EURO

- Mii

|                      | ian 2023         | feb 2023         | martie 2023      | aprilie 2023     | mai 2023         | iunie 2023       | iulie 2023       | august 2023      | sept 2023        | .... |
|----------------------|------------------|------------------|------------------|------------------|------------------|------------------|------------------|------------------|------------------|------|
| <b>Arad</b>          | 312.688          | 317.855          | 400.204          | 314.635          | 375.498          | 332.117          | 309.252          | 293.261          | 340.683          |      |
| <b>Caraș-Severin</b> | 22.362           | 29.467           | 35.108           | 27.990           | 33.231           | 31.009           | 27.391           | 18.361           | 29.678           |      |
| <b>Hunedoara</b>     | 70.477           | 79.196           | 95.039           | 67.943           | 105.841          | 84.137           | 96.931           | 55.994           | 93.189           |      |
| <b>Timiș</b>         | 693.914          | 775.592          | 900.858          | 728.375          | 890.666          | 836.103          | 756.151          | 704.469          | 810.787          |      |
| <b>Regiunea</b>      | <b>1.099.441</b> | <b>1.202.110</b> | <b>1.431.209</b> | <b>1.138.943</b> | <b>1.405.236</b> | <b>1.283.366</b> | <b>1.189.725</b> | <b>1.072.085</b> | <b>1.274.337</b> |      |



Cofinanțat de  
Uniunea Europeană



|      |  |  |  |  |  |  |  |  |  |  |
|------|--|--|--|--|--|--|--|--|--|--|
| Vest |  |  |  |  |  |  |  |  |  |  |
|------|--|--|--|--|--|--|--|--|--|--|

|               | ... | oct 2023         | nov 2023         | dec 2023       | ian 2024         | feb 2024         | martie 2024      | aprilie 2024     | mai 2024         | iun 2024         |
|---------------|-----|------------------|------------------|----------------|------------------|------------------|------------------|------------------|------------------|------------------|
| Arad          |     | 348.673          | 357.681          | 250.675        | 312.891          | 343.547          | 340.686          | 367.198          | 308.718          | 314.641          |
| Caraș-Severin |     | 32.119           | 33.695           | 17.466         | 23.437           | 28.318           | 27.403           | 32.454           | 23.079           | 29.238           |
| Hunedoara     |     | 92.528           | 90.673           | 53.391         | 60.111           | 82.026           | 87.402           | 92.616           | 82.709           | 83.370           |
| Timiș         |     | 848.185          | 846.656          | 589.229        | 702.781          | 785.832          | 775.776          | 776.008          | 666.640          | 702.444          |
| Regiunea Vest |     | <b>1.321.505</b> | <b>1.328.705</b> | <b>910.761</b> | <b>1.099.220</b> | <b>1.239.723</b> | <b>1.231.267</b> | <b>1.268.276</b> | <b>1.081.146</b> | <b>1.129.693</b> |

Importuri (CIF)  
EURO

- Mii

|               | ian 2023         | feb 2023         | martie 2023      | aprilie 2023   | mai 2023         | iunie 2023       | iulie 2023       | august 2023    | sept 2023        | .... |
|---------------|------------------|------------------|------------------|----------------|------------------|------------------|------------------|----------------|------------------|------|
| Arad          | 270.052          | 291.249          | 324.576          | 260.703        | 314.104          | 303.529          | 265.141          | 254.059        | 285.649          |      |
| Caraș-Severin | 18.975           | 20.089           | 19.648           | 18.377         | 24.534           | 20.375           | 20.876           | 15.888         | 23.206           |      |
| Hunedoara     | 44.693           | 50.847           | 61.792           | 51.205         | 60.584           | 55.867           | 58.676           | 44.714         | 57.272           |      |
| Timiș         | 668.900          | 688.792          | 765.634          | 665.315        | 769.889          | 747.016          | 705.288          | 652.293        | 710.172          |      |
| Regiunea Vest | <b>1.002.620</b> | <b>1.050.977</b> | <b>1.171.650</b> | <b>995.600</b> | <b>1.169.111</b> | <b>1.126.787</b> | <b>1.049.981</b> | <b>966.954</b> | <b>1.076.299</b> |      |

|               | ... | oct 2023         | nov 2023         | dec 2023       | ian 2024       | feb 2024         | martie 2024      | aprilie 2024     | mai 2024         | iun 2024       |
|---------------|-----|------------------|------------------|----------------|----------------|------------------|------------------|------------------|------------------|----------------|
| Arad          |     | 296.105          | 278.127          | 234.927        | 248.042        | 286.366          | 279.472          | 291.852          | 282.170          | 263.552        |
| Caraș-Severin |     | 23.881           | 20.508           | 15.463         | 15.424         | 18.071           | 20.980           | 21.597           | 23.809           | 24.666         |
| Hunedoara     |     | 65.646           | 66.944           | 48.046         | 40.375         | 54.398           | 55.306           | 59.382           | 56.779           | 56.482         |
| Timiș         |     | 749.683          | 698.585          | 596.811        | 640.849        | 668.082          | 700.475          | 693.708          | 661.437          | 642.542        |
| Regiunea Vest |     | <b>1.135.315</b> | <b>1.064.164</b> | <b>895.247</b> | <b>944.690</b> | <b>1.026.917</b> | <b>1.056.233</b> | <b>1.066.539</b> | <b>1.024.195</b> | <b>987.242</b> |

Balanța comercială  
EURO

- Mii

|      | ian 2023 | feb 2023 | martie 2023 | aprilie 2023 | mai 2023 | iunie 2023 | iulie 2023 | august 2023 | sept 2023 | .... |
|------|----------|----------|-------------|--------------|----------|------------|------------|-------------|-----------|------|
| Arad | 42.636   | 26.606   | 75.628      | 53.932       | 61.394   | 28.588     | 44.111     | 39.202      | 55.034    |      |



|                      |               |                |                |                |                |                |                |                |                |  |
|----------------------|---------------|----------------|----------------|----------------|----------------|----------------|----------------|----------------|----------------|--|
| <b>Caraș-Severin</b> | 3.387         | 9.378          | 15.460         | 9.613          | 8.697          | 10.634         | 6.515          | 2.473          | 6.472          |  |
| <b>Hunedoara</b>     | 25.784        | 28.349         | 33.247         | 16.738         | 45.257         | 28.270         | 38.255         | 11.280         | 35.917         |  |
| <b>Timiș</b>         | 25.014        | 86.800         | 135.224        | 63.060         | 120.777        | 89.087         | 50.863         | 52.176         | 100.615        |  |
| <b>Regiunea Vest</b> | <b>96.821</b> | <b>151.133</b> | <b>259.559</b> | <b>143.343</b> | <b>236.125</b> | <b>156.579</b> | <b>139.744</b> | <b>105.131</b> | <b>198.038</b> |  |

|                      | ... | oct<br>2023    | nov<br>2023    | dec 2023      | ian<br>2024    | feb<br>2024    | martie<br>2024 | aprilie<br>2024 | mai<br>2024   | iun<br>2024    |
|----------------------|-----|----------------|----------------|---------------|----------------|----------------|----------------|-----------------|---------------|----------------|
| <b>Arad</b>          |     | 52.568         | 79.554         | 15.748        | 64.849         | 57.181         | 61.214         | 75.346          | 26.548        | 51.089         |
| <b>Caraș-Severin</b> |     | 8.238          | 13.187         | 2.003         | 8.013          | 10.247         | 6.423          | 10.857          | -730          | 4.572          |
| <b>Hunedoara</b>     |     | 26.882         | 23.729         | 5.345         | 19.736         | 27.628         | 32.096         | 33.234          | 25.930        | 26.888         |
| <b>Timiș</b>         |     | 98.502         | 148.071        | -7.582        | 61.932         | 117.750        | 75.301         | 82.300          | 5.203         | 59.902         |
| <b>Regiunea Vest</b> |     | <b>186.190</b> | <b>264.541</b> | <b>15.514</b> | <b>154.530</b> | <b>212.806</b> | <b>175.034</b> | <b>201.737</b>  | <b>56.951</b> | <b>142.451</b> |

În luna iunie 2024 la nivelul regiunii Vest, exporturile FOB au însumat 1.129.693 mii euro, iar importurile CIF au însumat 987.242 mii euro, rezultând un excedent de 142.451 mii euro. Față de luna mai 2024, exporturile din luna iunie 2024 au crescut cu 4,49%, iar importurile au scăzut cu 3,61%. Iar față de luna iunie 2023, exporturile din luna iunie 2024 au scăzut cu 11,97%, iar importurile au scăzut cu 12,38%.

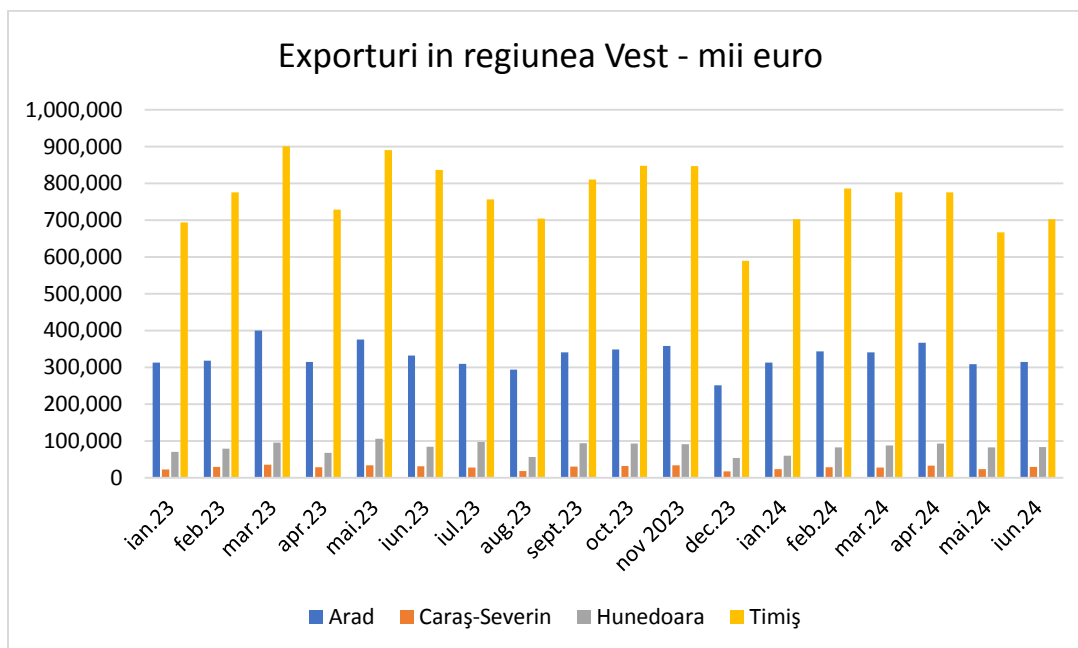



În luna iunie 2024, cele mai multe importuri și exporturi din regiunea Vest au fost înregistrate în județele Timiș și Arad. Cel mai mare excedent se înregistrează în județul Timiș (59.902 mii euro), iar cel mai mic excedent s-a înregistrat în județul Caraș-Severin (4.572 mii euro).

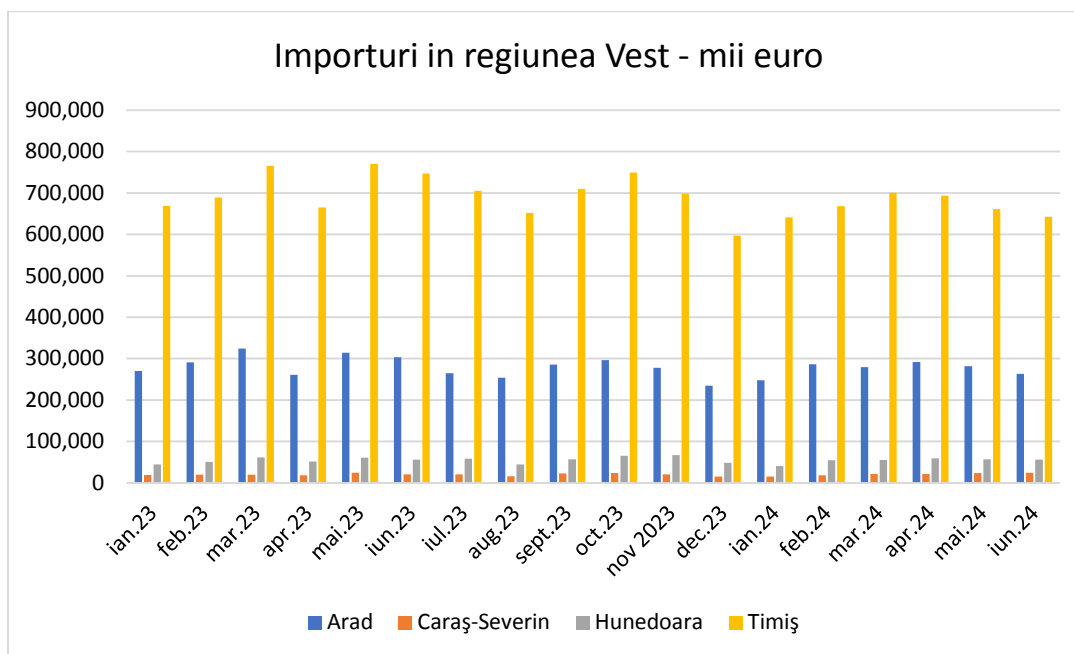

În luna iunie 2024, în județul Arad ponderi importante în structura exporturilor sunt deținute de grupele de produse: mijloace și materiale de transport (32,60%) și mașini, aparate și echipamente electrice; aparate de înregistrat sau de reprodus sunetul și imaginile (31,81%), iar ponderi importante în stuctura importurilor sunt: mașini, aparate și echipamente electrice; aparate de înregistrat sau de reprodus sunetul și imaginile (30,22%) și metale comune și articole din acestea (27,73%).

În județul Caraș-Severin, cea mai mare pondere în structura exporturilor și importurilor se înregistrează la mașini, aparate și echipamente electrice; aparate de înregistrat sau de reprodus sunetul și imaginile (71,71% - exporturi și 48,74% - importuri) și la mijloace și materiale de transport (19,55% - exporturi și 12,85% - importuri).

În județul Hunedoara, cea mai mare pondere în structura exporturilor și importurilor se înregistrează la mașini, aparate și echipamente electrice; aparate de înregistrat sau de reprodus sunetul și imaginile (49,02% - exporturi și 41,85% - importuri).



În județul Timiș, cea mai mare pondere în structura exporturilor și importurilor se înregistrează la mașini, aparate și echipamente electrice; aparate de înregistrat sau de produs sunetul și imaginile (51,42% - exporturi și 48,66% - importuri) și la materiale plastice, cauciuc și articole din acestea (12,95% - exporturi și 11,61% - importuri).

## Analiza ratei șomajului în regiunea Vest

Analizând datele publicate de Institutul Național de Statistică (INS), se poate observa că rata șomajului în formă ajustată sezonier în luna iunie 2024 de 5,1% este în scădere cu 0,1 puncte procentuale față de cea înregistrată în luna martie 2024 și cu 0,3 puncte procentuale față de ianuarie 2024 și în scădere cu 0,6 puncte procentuale față de luna iunie 2023.

| Perioada        | Rata șomajului |
|-----------------|----------------|
| Ianuarie 2023   | 5,6            |
| Februarie 2023  | 5,5            |
| Martie 2023     | 5,5            |
| Aprilie 2023    | 5,5            |
| Mai 2023        | 5,5            |
| Iunie 2023      | 5,7            |
| Iulie 2023      | 5,6            |
| August 2023     | 5,5            |
| Septembrie 2023 | 5,6            |
| Octombrie 2023  | 5,6            |
| Noiembrie 2023  | 5,5            |
| Decembrie 2023  | 5,6            |
| Ianuarie 2024   | 5,4            |
| Februarie 2024  | 5,2            |
| Martie 2024     | 5,2            |
| Aprilie 2024    | 5,2            |
| Mai 2024        | 5,3            |
| Iunie 2024      | 5,1            |

În trimestrul II al anului 2024, România avea o populație activă de 8,41 milioane de persoane, conform datelor furnizate de Institutul Național de Statistică (INS). Dintre acestea, 7,99 milioane erau angajate, iar 421.100 erau șomeri. Rata șomajului a scăzut la 5%, înregistrând o reducere de 0,3 puncte procentuale comparativ cu trimestrul anterior.



În al doilea trimestru din 2024, procentul de persoane între 15 și 64 de ani angajate a ajuns la 64,4%. Aceasta reprezintă o creștere de 0,2 puncte procentuale față de primul trimestru al aceluiași an.

În ceea ce privește gradul de ocupare, bărbații au avut o rată mai mare, de 72,4%, comparativ cu 56,3% pentru femei. De asemenea, persoanele din mediul urban au beneficiat de un grad de ocupare superior, de 70,8%, față de 56,8% în mediul rural.

|                      | Ianuarie<br>2024 | Februarie<br>2024 | Martie<br>2024 | Aprilie<br>2024 | Mai<br>2024 | Iunie<br>2024 |
|----------------------|------------------|-------------------|----------------|-----------------|-------------|---------------|
| <b>Arad</b>          | 1,2              | 1,3               | 1,4            | 1,5             | 1,5         | 1,5           |
| <b>Caraș-Severin</b> | 2,8              | 3                 | 3,1            | 3,2             | 3,2         | 3,1           |
| <b>Hunedoara</b>     | 4,7              | 4,8               | 4,9            | 4,9             | 4,9         | 4,9           |
| <b>Timiș</b>         | 0,8              | 0,8               | 0,9            | 0,9             | 0,9         | 0,9           |
| <b>Regiunea Vest</b> | 1,9              | 2                 | 2,1            | 2,1             | 2,1         | 2,1           |

|                      | Ianuarie<br>2023 | Februarie<br>2023 | Martie<br>2023 | Aprilie<br>2023 | Mai<br>2023 | Iunie<br>2023 |
|----------------------|------------------|-------------------|----------------|-----------------|-------------|---------------|
| <b>Arad</b>          | 1,1              | 1,2               | 1,1            | 1,1             | 1,2         | 1,1           |
| <b>Caraș-Severin</b> | 2,6              | 2,5               | 2,5            | 2,4             | 2,3         | 2,3           |
| <b>Hunedoara</b>     | 4                | 3,9               | 3,9            | 4               | 3,9         | 3,9           |
| <b>Timiș</b>         | 0,7              | 0,7               | 0,6            | 0,6             | 0,6         | 0,7           |
| <b>Regiunea Vest</b> | 1,7              | 1,7               | 1,6            | 1,6             | 1,6         | 1,6           |

Dacă analizăm situația la nivelul regiunii Vest, putem observa că din luna ianuarie 2024 rata șomajului este în continuă creștere.

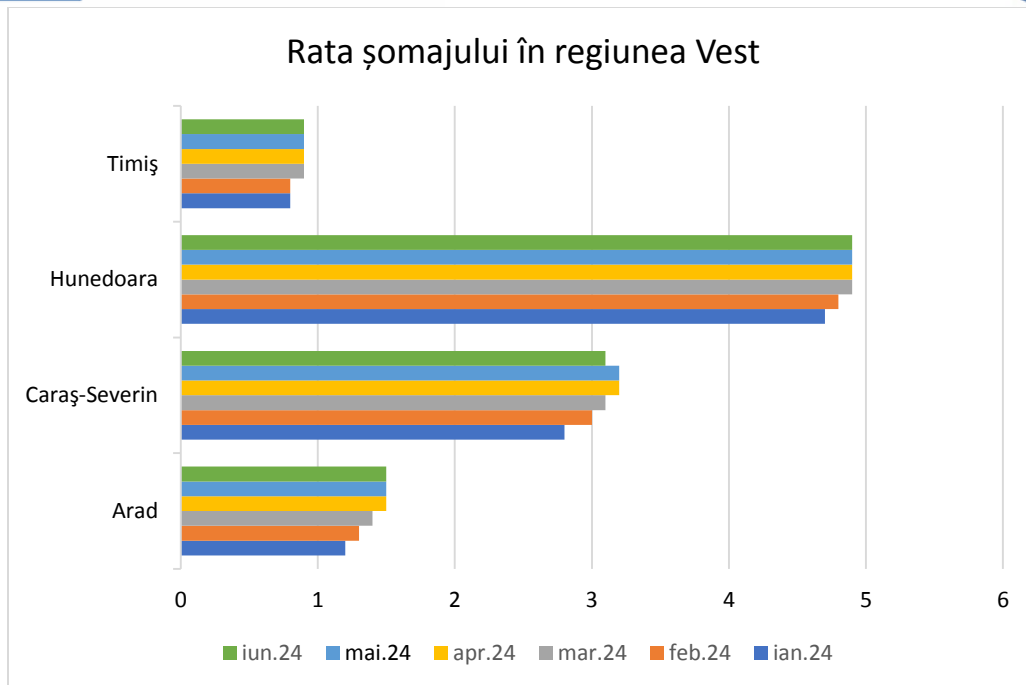

De asemenea, în perioada aprilie – iunie 2024 rata șomajului este mai mare în comparație cu perioada aprilie - iunie 2023.

În luna iunie 2024, rata șomajului la nivelul regiunii Vest de 2,1 este mai mică față de rata șomajului la nivel național de 5,1.

Deși rata șomajului la nivelul regiunii Vest este mai mică față de nivelul național, exista județe din regiunea Vest în care rata șomajului este apropiată de nivelul național. În județul Hunedoara, rata șomajului este 4,9% în luna iunie 2024, iar în județul Caraș-Severin rata șomajului este de 3,1%. Dacă ne raportăm la nivel național, rata de șomaj din aceste județe este ridicată, existând un număr mare de șomeri.

În sens contrar, în județele Timiș și Arad rata de șomaj este sub 2%, ceea ce arată segmentarea pieței muncii, rigiditățile specifice acestora, slaba eficiență a mecanismelor de ajustare a cererii și ofertei de muncă. De asemenea, poate arată și că viața economică se confruntă cu dificultăți generate de lipsa piețelor de desfacere, lipsa unor surse convenabile de materii prime, materiale, energie, capital etc.



## Analiza locurilor de muncă vacante în regiunea Vest

Numărul locurilor de muncă vacante este în scădere cu 500 de locuri față de trimestrul anterior și cu 4.900 comparativ cu aceeași perioadă a anului 2023, potrivit Institutului Național de Statistică (INS).

| <b>Număr locuri de muncă vacante</b> | <b>Trimestrul I 2023</b> | <b>Trimestrul II 2023</b> | <b>Trimestrul III 2023</b> | <b>Trimestrul IV 2023</b> | <b>Trimestrul I 2024</b> | <b>Trimestrul II 2024</b> |
|--------------------------------------|--------------------------|---------------------------|----------------------------|---------------------------|--------------------------|---------------------------|
| Regiunea Vest                        | 5.399                    | 4.674                     | 4.612                      | 3.552                     | 3.475                    | 3.588                     |
| La nivel național                    | 47.079                   | 39.371                    | 40.009                     | 33.277                    | 35.021                   | 34.507                    |

Rata locurilor de muncă vacante estimată pentru trimestrul II 2024 a fost 0,67%, în scădere cu 0,02 puncte procentuale (pp) față de trimestrul precedent și cu 0,10 pp față de trimestrul similar al anului trecut.

Se poate observa că în trimestrul IV din anul 2023 la nivel național au fost înregistrate cele mai puține locuri vacante. Acest lucru a avut legătura cu creșterea salariului minim pe economie de la 3.000 lei la 3.300 lei, pentru sectorul construcții de la 4.000 lei la 4.582 lei și





pentru sectorul agricol și industria alimentară de la 3.000 lei la 3.436 lei care a intrat în vigoare de la 1 octombrie 2023.

La nivelul regiunii Vest, numărul locurilor de muncă vacante din trimestrul II 2024 este de 3.588 față de 4.674 în trimestrul II 2023. Astfel se poate observa o scădere de 23,23% la nivelul regiunii Vest și o scădere de 12,35% la nivel național.

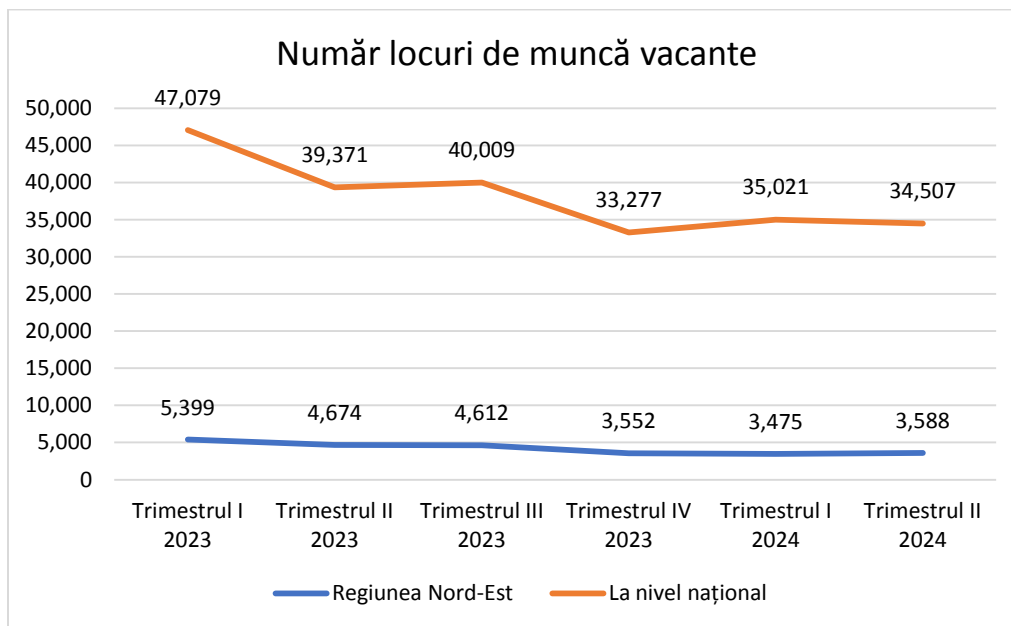

La nivelul regiunii Vest, numărul de locuri de muncă vacante din trimestrul II 2024 a crescut față de trimestrul I 2024 cu 3,25%, iar la nivel național a scăzut cu 1,47%.

La nivelul regiunii Vest, cele mai multe locuri de muncă vacante înregistrate în trimestrul II 2024 sunt în următoarele activități ale economiei naționale: 1730 în industria prelucrătoare; 607 în transport și depozitare și 234 în comerțul cu ridicata și cu amănuntul; repararea autovehiculelor și motocicletelor. Cele mai puține locuri de muncă vacante se înregistrează în următoarele activități: 4 în industria extractivă și 3 în alte activități de servicii.

La nivel național, comparând trimestrul II din 2024 cu trimestrul II din 2023, numărul locurilor de muncă vacante a scăzut cu 4.864, iar rata locurilor de muncă vacante a scăzut cu 0,10 puncte procentuale. Acest lucru a fost influențat și de costul orar al forței de muncă în formă ajustată (după numărul zilelor lucrătoare) care a înregistrat o rată de creștere de 15% în trimestrul II 2024 față de trimestrul II 2023.

Față de același trimestru al anului precedent, componenta cheltuielilor directe (salariale) cu forța de muncă a crescut în trimestrul II 2024 cu 15,03%, iar componenta cheltuielilor indirecte (non-salariale) cu 14,51%.



## Anexe

**Tabel – Înmatriculări regiunea Vest, perioada 01.04.2024 - 30.06.2024 și 01.01.2024 – 31.03.2024**

|                      | Nr. înmatriculări în<br>perioada 01.04.2024 -<br>30.06.2024 | Nr. înmatriculări în<br>perioada 01.01.2024 -<br>31.03.2024 | Dinamica |
|----------------------|---|---|----------|
| <b>Arad</b>          | 622   | 799   | -22,15%  |
| <b>Caraș-Severin</b> | 206   | 268   | -23,13%  |
| <b>Hunedoara</b>     | 443   | 575   | -22,96%  |
| <b>Timiș</b>         | 1.408   | 1.690   | -16,69%  |
| <b>Regiunea Vest</b> | 2.679   | 3.332   | -19,60%  |

**Tabel – Suspenadări, dizolvări și radieri regiunea Vest, perioada 01.04.2024 - 30.06.2024 și 01.01.2024 – 31.03.2024**

|  | Nr. suspendări,<br>dizolvări și radieri în<br>perioada 01.04.2024 - | Nr. suspendări,<br>dizolvări și radieri în<br>perioada 01.01.2024 - | Dinamica |
|--|---|---|----------|
|--|---|---|----------|



|               | 30.06.2024 | 31.03.2024 |         |
|---------------|------------|------------|---------|
| Arad          | 815        | 945        | -13,76% |
| Caraș-Severin | 296        | 365        | -18,90% |
| Hunedoara     | 686        | 845        | -18,82% |
| Timiș         | 1.464      | 1.792      | -18,30% |
| Regiunea Vest | 3.261      | 3.947      | -17,38% |

Tabel – Număr de înmatriculări și număr de suspendări, dizolvări și radieri pentru regiunea Vest pentru perioada 01.04.2024 – 30.06.2024

|               | Nr. înmatriculări în perioada<br>01.04.2024 - 30.06.2024 | Nr. suspendări, dizolvări și<br>radieri în perioada 01.04.2024<br>- 30.06.2024 |
|---------------|--|--|
| Arad          | 622  | 815  |
| Caraș-Severin | 206  | 296  |
| Hunedoara     | 443  | 686  |
| Timiș         | 1.408  | 1.464  |
| Regiunea Vest | 2.679  | 3.261  |

Tabel – Numărul de locuri de muncă vacante pe activități ale economiei naționale la nivelul regiunii Vest

| CAEN Rev.2<br>(activitati ale<br>economiei<br>naționale)  | Trimestru<br>I I 2023 | Trimestru<br>I II 2023 | Trimestru<br>I III 2023 | Trimestru<br>I IV 2023 | Trimestru<br>I I 2024 | Trimestru<br>I II 2024 |
|---|-----------------------|------------------------|-------------------------|------------------------|-----------------------|------------------------|
| A AGRICULTURA,<br>SILVICULTURA SI<br>PESCUIT  | 62                    | 68                     | 37                      | 54                     | 30                    | 27                     |
| INDUSTRIE   | 2.248                 | 2.288                  | 2.296                   | 1.389                  | 1.423                 | 1.761                  |
| B INDUSTRIA<br>EXTRACTIVA   | 4                     | 4                      | 4                       | 4                      | 4                     | 4                      |
| C INDUSTRIA<br>PRELUCRATOARE  | 2.239                 | 2.272                  | 2.283                   | 1.377                  | 1.398                 | 1.730                  |
| D PRODUCTIA SI<br>FURNIZAREA DE<br>ENERGIE<br>ELECTRICA SI<br>TERMICA, GAZE,<br>APA CALDA SI AER<br>CONDITIONAT | 0                     | 0                      | 0                       | 0                      | 0                     | 4                      |



|   |     |     |     |     |     |     |
|---|-----|-----|-----|-----|-----|-----|
| <b>E DISTRIBUTIA APEI; SALUBRITATE, GESTIONAREA DESEURILOR, ACTIVITATI DE DECONTAMINARE</b> | 5   | 12  | 9   | 8   | 21  | 23  |
| <b>F CONSTRUCTII</b>  | 61  | 79  | 94  | 82  | 148 | 30  |
| <b>G COMERT CU RIDICATA SI CU AMANUNTUL; REPARAREA AUTOVEHICULELOR SI MOTOCICLETELOR</b>    | 396 | 306 | 450 | 327 | 229 | 234 |
| <b>H TRANSPORT SI DEPOZITARE</b>  | 736 | 587 | 611 | 575 | 637 | 607 |
| <b>I HOTELURI SI RESTAURANTE</b>  | 48  | 105 | 33  | 53  | 31  | 23  |
| <b>J INFORMATII SI COMUNICATII</b>  | 451 | 293 | 217 | 191 | 126 | 99  |
| <b>K INTERMEDIERI FINANCIARE SI ASIGURARI</b>   | 107 | 67  | 51  | 51  | 60  | 50  |
| <b>L TRANZACTII IMOBILIARE</b>  | 36  | 36  | 13  | 0   | 0   | 10  |
| <b>M ACTIVITATI PROFESIONALE, STIINTIFICE SI TEHNICE</b>                                    | 73  | 79  | 61  | 47  | 48  | 54  |
| <b>N ACTIVITATI DE SERVICII ADMINISTRATIVE SI ACTIVITATI DE SERVICII SUPORT</b>             | 201 | 349 | 278 | 251 | 219 | 241 |
| <b>O ADMINISTRATIE PUBLICA SI APARARE; ASIGURARI SOCIALE DIN SISTEMUL PUBLIC</b>            | 379 | 205 | 223 | 211 | 125 | 123 |
| <b>P INVATAMANT</b>   | 179 | 110 | 115 | 61  | 128 | 91  |
| <b>Q SANATATE SI ASISTENTA SOCIALA</b>  | 334 | 37  | 55  | 180 | 192 | 172 |
| <b>R ACTIVITATI DE SPECTACOLE,</b>  | 88  | 65  | 75  | 80  | 79  | 63  |



Cofinanțat de  
Uniunea Europeană



|  |       |       |       |       |       |       |
|--|-------|-------|-------|-------|-------|-------|
| <b>CULTURALE SI<br/>RECREATIVE</b>       |       |       |       |       |       |       |
| <b>S ALTE ACTIVITATI<br/>DE SERVICII</b> | 0     | 0     | 3     | 0     | 0     | 3     |
| <b>TOTAL</b>                             | 5.399 | 4.674 | 4.612 | 3.552 | 3.475 | 3.588 |